ALGERIA	HOTLINE: 213-41 28 18 53
ARGENTINA	HOTLINE: 8 006 660 104
ARMENIA	HOTLINE: (010) 55-76-07
AUSTRALIA	HOTLINE: 297 487 944
OSTERREICH	HOTLINE: 01 866 70 299 00
BELGIQUE/BELGIE	HOTLINE: 32 70 23 31 59
BELARUS	HOTLINE: 172 239 290
BOSNA I HERCEGOVINA	HOTLINE: Info-linija za potrošače 033 551 220
BRASIL	HOTLINE: 8 007 257 877
BULGARIA	HOTLINE: 887 044 850
CANADA	HOTLINE: 1-800-418-3325
CHILE	HOTLINE: +56 2 232 77 22
COLOMBIA	HOTLINE: 18000919288
CROATIA	HOTLINE: 01 30 15 294
CZECH REPUBLIC	HOTLINE: 731 010 111
DANMARK	HOTLINE: 44 663 155
DEUTSCHLAND (Germany)	HOTLINE: 212 387 400
ESTONIA	HOTLINE: 58 003 777
FINALAND	HOTLINE: 622 94 20
FRANCE-HORS DOM-TOM	HOTLINE: 09 74 50 10 61
FRANCE DOM-TOM	HOTLINE: 09 74 50 10 61
GREECE	HOTLINE: 2106371251
HONG KONG	HOTLINE: 852 81 308 998
HUNGARY	HOTLINE: (1) 8018434
INDONESIA	HOTLINE: +62 21 5793 6881
ITALIA	HOTLINE: 199207701
JAPAN	HOTLINE: 0570-077772
KAZAKHSTAN	HOTLINE: 727 378 39 39
KOREA	HOTLINE: 1588-1588
LATVIA	HOTLINE: 67162007
LITHUANIA	HOTLINE: 64 708 888
MACEDONIA	HOTLINE: (0)2 20 50 022
MALAYSIA	HOTLINE: 6 565 508 900
MEXICO	HOTLINE: (01800) 505 45 00
MOLDOVA	HOTLINE: (22) 929249
NEDERLAND	HOTLINE: 0318 58 24 24
NEW ZEALAND	HOTLINE: 800 700 711
NORGE (NORWAY)	HOTLINE: 44 663 155
PERU	HOTLINE: 5 114 414 455
POLAND	HOTLINE: 0 801 300 420 koszt jak za połączenie lokalne
PORTUGAL	HOTLINE: 808 284 735
REPUBLIC OF IRELAND	HOTLINE: (01) 677 4003
ROMANIA	HOTLINE: 0 21 316 87 84
RUSSIA	HOTLINE: 495 213 32 28
SERBIA	HOTLINE: 060 0 732 000
SINGAPORE	HOTLINE: 6 565 508 900
SLOVAKIA	HOTLINE: 233 595 224
SPAIN	HOTLINE: 0902 31 23 00
SVERIGE	HOTLINE: 08 594 213 30
SUISSE	HOTLINE: 044 837 18 40
TAIWAN	HOTLINE: 27 234 488
THAILAND	HOTLINE: 27 234 488
TURKEY	HOTLINE: 216 444 40 50
USA	HOTLINE: 800-526-5377
UKRAINE	HOTLINE: 044 492 06 59
U.K.	HOTLINE: 0845 330 6460
VENEZUELA	HOTLINE: 0800-7268724
VIETNAM	HOTLINE: +84-8 3821 6395

www.krups.com

NC00122252 - Réalisation : Espace Graphique

Downloaded from www.vandenborre.be

KRUPS

KH442

www.krups.com

DE
EN
FR
NL
ES
IT
PT
DA
FI
NO
SV

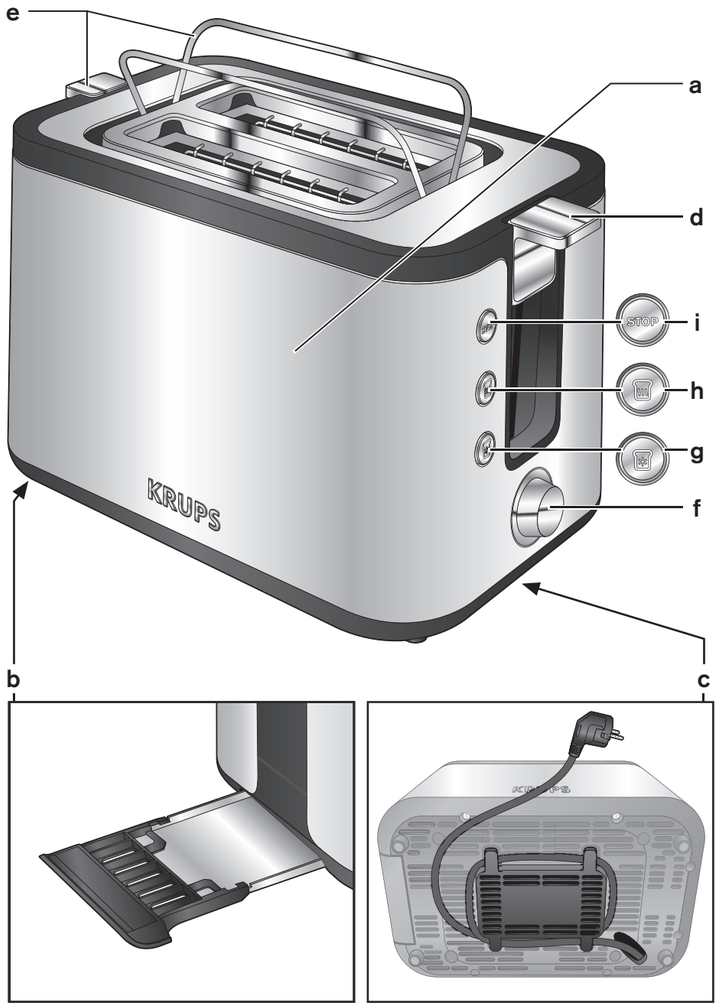

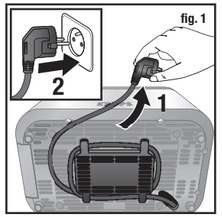

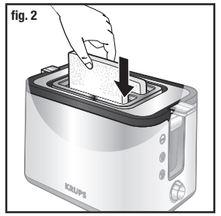

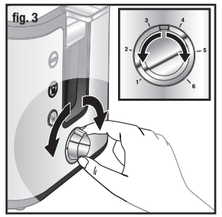

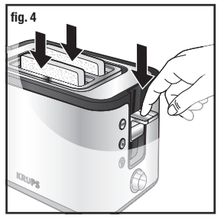

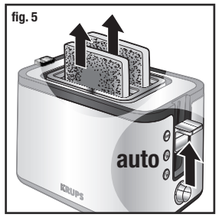

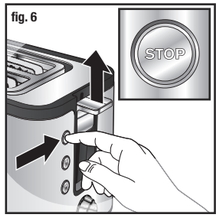

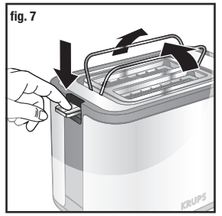

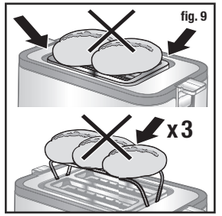

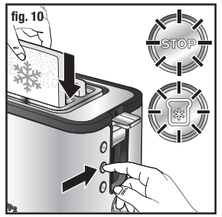

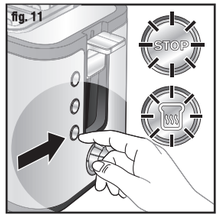

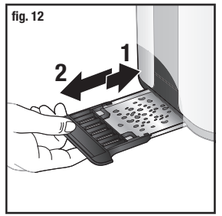

Downloaded from www.vandenborre.be

PROBLEMLÖSNING

PROBLEM	LÖSNING
Brödrosten startar inte.	Kontrollera att kontakten är ansluten. Om brödrosten fortfarande inte startar, ta den till en serviceverkstad som rekommenderas av KRUPS.
Brödet fastnar i brödrosten.	Dra ur kontakten och låt brödrosten svalna. Ta försiktigt ut brödet. Var uppmärksam på att inte skada värmeelementen när brödet tas ur. Använd aldrig ett metallföremål för att ta ur brödet.
Brödet är för mycket eller inte tillräckligt rostat.	Kontrollera att rätt rostningsgrad valts. Välj en lägre nivå om brödet är för mycket rostat, eller en högre nivå om brödet inte är tillräckligt rostat. Kontrollera att inte någon av funktionerna upptining eller uppvärmning valts.
Brödet kommer upp nästan omedelbart, utan att ha rostats.	Kontrollera att handtaget tryckts ner till bottenläget. Kontrollera också att inte uppvärmning valts. Om brödet fortfarande inte Si le pain ne reste toujours pas dans le grille-pain, ta den till en serviceverkstad som rekommenderas av KRUPS.
Det ryker från brödrosten.	Rostningsgraden kan vara satt för hög. Tryck på STOP-knappen för att avbryta rostningen och ta ut elkontakten.
Sladden är skadad.	Skadad sladd skall bytas ut av en serviceverkstad som rekommenderas av KRUPS.

KASSERING AV FÖRPACKNINGSMATERIAL OCH APPARAT

Förpackningen består enbart av material som inte är skadligt för miljön. Kassera den enligt gällande återvinningsregler.
Följ gällande regler i din kommun för kassering av apparaten.

Skydda vår miljö!

ⓘ Apparaten innehåller material som går att återvinna.

➲ Lämna den på en återvinningsstation eller till ett godkänt servicecenter.

AVERTISSEMENT : Les consignes de sécurité font partie de l'appareil. Veuillez les lire attentivement avant d'utiliser votre nouvel appareil. Gardez-les dans un endroit où vous pourrez les retrouver et vous y référer ultérieurement.

Downloaded from www.vandenborre.be

DESCRIPTION

a Revêtement parois froides
b Tiroir ramasse-miettes
c Rangement cordon
d Commande de mise en marche
e Chauffe-petits pains
f Bouton de réglage
g Fonction décongelation
h Fonction réchauffage
i Bouton stop

AVANT LA PREMIERE UTILISATION

- Enlevez tous les emballages, autocollants ou accessoires divers à l'intérieur comme à l'extérieur du grille pain.
- Réglez la longueur du cordon en l'enroulant sous le socle. Coincez le cordon dans l'encoche **(Fig. 1)**.
- Branchez le grille pain.
- Mettez une ou deux fois le grille-pain en marche sur le niveau 6 afin d'éliminer l'odeur du neuf. Cette opération doit être réalisée à vide (sans pain) dans une pièce ventilée.

MODE D'UTILISATION

- Placez les toasts ou les tranches de pain dans le grille-pain **(Fig. 2)**.
  N'insérez pas des tranches trop grandes ou trop épaisses : la tranche ne doit pas rester coincée dans la fente.
- Sélectionnez le niveau de dorage désiré **(Fig. 3)**.
  Choisissez entre 6 degrés de dorage différents en sélectionnant la position souhaitée :
  Position 1 = légèrement grillé
  Position 6 = très grillé
- L'intensité du dorage augmente en même temps que les chiffres du sélecteur. Pour le pain complet, mettez le bouton de réglage sur un temps de dorage plus long que pour le pain blanc. Positionnez le bouton de réglage sur un chiffre inférieur si, par exemple, vous souhaitez griller seulement une tranche de pain.

Important:
Les morceaux de pain sec ou qui auraient été déjà grillés, brunissent plus rapidement et peuvent même, le cas échéant brûler. Il est donc recommandé de choisir un niveau de dorage inférieur pour ce type de pain et de ne pas laisser l'appareil fonctionner sans surveillance.

- Descendez le levier de mise en marche jusqu'à ce qu'il soit automatiquement bloqué **(Fig. 4)**.
  L'appareil fonctionne et la touche STOP s'allume. Le levier ne peut être bloqué que si le grille pain est branché.
- Le pain est ejecté automatiquement et l'appareil s'arrête une fois que le niveau de dorage préalablement sélectionné est atteint **(Fig. 5)**.
- Retirez le pain. Vous pouvez utiliser la commande de mise en marche en la remontant au maximum. Cette fonction permet de faciliter le retrait du pain.
- Pour interrompre le fonctionnement de grillage en cours appuyez sur le bouton "stop" **(Fig. 6)**.

Attention:
Si une tranche de pain reste bloquée dans l'appareil, débranchez immédiatement, laissez refroidir quelques minutes et dégagez le pain délicatement, sans toucher les éléments chauffants.

Downloaded from www.vandenborre.be

FONCTIONS POSSIBLES

Chauffe-petits pains

- Relevez le chauffe-petits pains en appuyant sur le levier de la fonction chauffe petits pains correspondant **(e) (Fig. 7)**.
- Placez les petits pains sur les supports et appuyez sur la commande de mise en marche jusqu'à ce qu'elle soit automatiquement bloquée. Ne dépassez pas la position 2. Mettez l'appareil en marche **(Fig. 8)**.
- Pour cette fonction, faites attention à ce que les deux supports et les petits pains soient dans la bonne position **(Fig. 9)**. Ne posez pas les viennoiseries directement sur le grille pain pour les réchauffer. Utilisez le chauffe petits pains **(e)**.
- Pour obtenir de meilleurs résultats, retournez les petits pains et répétez l'opération de dorage.
- Après utilisation, abaissez le chauffe-petits pains en soulevant le levier de la fonction Chauffe petits pains.
- Le chauffe-petits pains ne doit pas être utilisé plus de 10 minutes.

Fonction décongélation

- Le grille-pain est doté d'une fonction préprogrammée de décongélation : griller du pain congelé prend plus de temps que griller du pain non congelé.
- Insérez une ou deux tranches de pain ou des toasts congelés dans le grille-pain **(Fig. 10)**.
- Sélectionnez le niveau de grillage désiré et descendez le levier (voir le paragraphe « MODE D'UTILISATION »).
- Appuyez sur la touche "" **(Fig. 10)**.
- Les touches « DECONGELATION » et "STOP" s'allument.

Fonction réchauffage

- Le grille-pain est doté d'une fonction préprogrammée pour réchauffer des tranches de pain ou des toasts sans les griller davantage.
- Le temps de réchauffage est automatique quelque soit la position du bouton de réglage (environ 30 secondes).
- Insérez les tranches de pain ou les toasts dans le grille-pain et descendez le levier.
- Appuyez sur la touche "" **(Fig. 11)**.
- Les touches « RECHAUFFAGE » et "STOP" s'allument.

NETTOYAGE

- **Avant de sortir le tiroir ramasse-miettes, laissez l'appareil refroidir au moins 10 minutes après la dernière utilisation.**
- Avant de nettoyer le grille-pain, assurez-vous qu'il ne soit pas branché.
- Le nettoyage est facile et rapide grâce au tiroir ramasse-miettes. Il s'enlève en appuyant dessus et évite tout contact avec les parties métalliques. Réalisez cette opération régulièrement **(Fig. 12)**.
- **Ne plongez jamais l'appareil dans l'eau pour le nettoyer.**
- N'utilisez jamais une éponge abrasive pour nettoyer le grille-pain. Nettoyez-le avec un chiffon humide et essuyez-le avec un chiffon doux et sec pour le faire briller.
- Retirez le tiroir ramasse-miettes en appuyant dessus et enlevez les miettes **(Fig. 12)**.
- Essuyez à l'aide d'un chiffon humide puis remettez le tiroir ramasse-miettes en place.
- **N'utilisez jamais** le grille-pain sans le tiroir ramasse-miettes.